

O MANEQUINHO

JORNAL DA ASSOCIAÇÃO DE MORADORES E AMIGOS DE BOTAFOGO – AMAB

ANO V - Nº 28- FEVEREIRO/ MARÇO / ABRIL 2007



Uma rua inicialmente residencial começa a se transformar em um local com atividades culturais diversificadas. A profusão de estabelecimentos espalhados na rua Conde de Irajá, mais precisamente, entre as ruas Voluntários da Pátria e São Clemente têm deixado para trás o estigma de que Botafogo é conhecido como um bairro de passagem. Donos de restaurantes, bares, artistas plásticos, produtores culturais e moradores têm se unido para aumentar o desempenho e dar mais visibilidade as atividades culturais da Conde de Irajá.

- A construção de um corredor cultural com atividades voltadas à comunidade de Botafogo é uma atividade que interessa a todos os participantes e de forma cooperativada vai facilitar a percepção por parte da população da vocação da rua – diz um dos entusiastas do pólo cultural, o ator e diretor Cia. de Teatro Contemporâneo, Dinho Valladares.

Assim como Dinho Valladares, Laura Oliveira Castro da Cake & Co. escolheu o bairro pela sua excelente localização, facilidade de estacionamento próximo e vagas no entorno, além, é claro, de ser uma rua bucólica.

- No Leblon ou em Ipanema a qualquer hora ou dia da semana, você tem movimento na rua, o mesmo pode acontecer em Botafogo. Temos que transformar a rua em um corredor cultural para os moradores e para quem vem de outros bairros – relata Laura da Casa de tortas e doces artesanais, que ainda conta com um charmoso cantinho da leitura. *Na foto ao lado, Laura Oliveira Castro, Chica Dutra, Aline Bourseau e Dinho Valladares, unidos no fortalecimento do pólo cultural da rua Conde de Irajá.*

Continua na página 05

Campanha de Assinaturas GRATUITAS!

Ligue 3473 1283
ascom@minasdevidelas.com.br

"Receba o seu "O MANEQUINHO" em casa ou no trabalho.

*Campanha válida somente para moradores e empresas do bairro de Botafogo.

GPS e AMAB

O GPS - Grupo Político-Social da Comunidade Católica da Paróquia de São João Batista da Lagoa e a AMAB - Associação de Moradores e Amigos de Botafogo firmaram parceria e pretendem implantar um projeto de longa duração, envolvendo diversas ações pelo desenvolvimento do bairro de Botafogo. O GPS, criado em 2003, é um grupo apartidário, formado por membros – leigos – da comunidade católica da Paróquia.

Página 11

Informe AsEB

Programa Segurança Máxima

O Programa Segurança máxima é um programa de utilidade pública, totalmente interativo, que visa integrar a população com os órgãos competentes através de rádios Nextel. O programa terá diversos quadros que estimularão a criação de novas propostas de modernização, melhorias e debates sobre a segurança de nosso Estado.

Página 12



Fone (21) - 2551 3113 Fax (21) 2551 3043
e-mail: amab@centroin.com.br
Caixa Postal: 9.081 CEP: 22272-970 - RJ

Conselho Diretor

Presidente

Regina Lúcia Farias de Abreu Chiaradia

Vice-Presidente

Fernando de Carvalho Turino

1º Secretário

Alcyr dos Prazeres Pinto Nordi

2º Secretário

Daniel Pessanha

Diretor de Finanças

Cesar dos Prazeres Pinto Nordi

Diretor de Administração e Patrimônio

Rosita Mary Gonçalves da Rocha

Diretor de Urbanismo e Meio Ambiente

Geraldo de Oliveira Dias

Diretor de Divulgação e Relações

Públicas

Ana Maria Cantalice Lipke

Diretor Social e Cultural

Cacilda dos Santos



Informativo da Associação de Moradores e Amigos de Botafogo

Redação e publicidade: 2558 3751
ascom@minasdeideias.com.br

Editores Responsáveis

Aline Garcia e Fábio Amaral

Conselho Editorial

Regina Chiaradia, Fernando Turino, Alcyr Nordi e Neuza Fraga.

Colaboradores

Milton Teixeira e Neuza Fraga

Projeto Gráfico e Diagramação

Minas de Idéias Comunicação Integrada

Edição, Arte e Fotografia

Aline Garcia, Fábio Amaral e Sérgio Caddah

Marketing

Edson Santos (2558 3751 e 3473 1283)

Redação

Fone-Fax: 2558 3751

ascom@minasdeideias.com.br

Gráfica

Folha Dirigida

Tiragem

10.000 exemplares

Distribuição Gratuita



Os e-mails de leitores devem ser enviados para amab@centroin.com.br. O jornal se reserva no direito de publicar ou não as cartas, podendo editá-las. Os artigos assinados são de responsabilidade dos próprios autores.

Jornalista Responsável

Aline Garcia (MTB: 25.492)

Editorial

A força de uma comunidade em defesa dos seus direitos

Não é raro ouvirmos esta frase “o povo não sabe a força que tem”, infelizmente, nela está contida uma grande verdade.

A maioria das pessoas reclama de que tudo está errado, no entanto, não percebe que é a partir dela mesma, que essa situação certamente, poderá mudar. A transformação não está no outro, está em nós. Se ficarmos parados, apenas reclamando, nada ocorrerá; ou melhor, vai acontecer sim, você vai ganhar grande adesão de pessoas te dando razão, entretanto, tudo continuará da mesma forma.

Um grande número de pessoas justifica a sua posição de imobilismo, dizendo que é preciso ter um grande preparo para se fazer alguma coisa. Não é verdade. O que é necessário já está dentro de cada um de nós, o sentimento de indignação.

É exercitando esse sentimento, em maior ou menor grau, respeitando a forma de ser de cada um de nós, que veremos as mudanças em nosso cotidiano, no cotidiano de nosso bairro, cidade e até mesmo no do nosso país.

O medo é o nosso pior companheiro quando pensamos em resolver os problemas. É preciso uma certa dose de ousadia para sair do imobilismo. Sem contar, que também é necessário uma certa dose de desprendimento. Nada acontecerá, se apenas reclamarmos, é preciso também agir. Agir com prudência, mas agir.

Vou citar aqui um exemplo prático de demonstração de força de uma comunidade: milhares de moradores de Botafogo vem esperando por quase nove anos o julgamento de uma ação judicial, onde questionam uma abusiva e ilegal cobrança a que são submetidos por uma suposta subenfiteuse Silva Porto.

Pergunto: Se somos tantos, por que não fazemos alguma coisa para mudar essa situação? Por que vamos continuar apenas reclamando? Por que não nos mobilizarmos?

Vocês querem ter certeza de que as mudanças dependem de nós? Então, vamos testar a nossa força. Vamos todos, os milhares de lesados por essa cobrança, começar a escrever cartas para os jornais, para o tribunal, para a própria juíza, criticando

a demora da mesma em julgar a nossa causa. Vamos criar uma situação premente, de tal forma, que a juíza sintam-se pressionada e não tenha outra saída, que não seja a de sentar e julgar a nossa ação. Não temos que ter medo, quem está errada é ela e não nós.

Que tal fazermos um desafio a nós mesmos? Vamos iniciar essa campanha pelo julgamento da nossa causa. Vamos informar a todos no prédio onde moramos de nossa campanha. Quem sabe até pedir aos síndicos que coloquem nos quadros de avisos dos condomínios esse nosso editorial. Vamos escrever e repassar aos amigos também envolvidos na cobrança, o fruto de nossa ação. Vamos mobilizar a nossa comunidade em defesa de nossos direitos.

Se todos se envolverem de forma expressiva nessa campanha, com certeza, veremos o resultado de nossa ação e vocês poderão comprovar na prática a grande verdade contida na expressão:

A união faz a força.

Seguem os dados necessários para a confecção e o envio das cartas:

Nº do Processo: 1998.001.194166-1

Autor: Associação de Moradores e Amigos de Botafogo – AMAB

Réu: Carlos Fernandes da Silva Porto e Outros

38ª Vara Civil

Juiz titular: Daniela Brandão
Ferreira Kreil

Av. Erasmo Braga, 115 B/ 205 - Castelo
CEP: 20020-903

E-mail da juíza: cap38vciv@tj.rj.gov.br

E-mail da Ouvidoria do Tribunal:

ouvidoria@tj.rj.gov.br

Seção de Cartas de O Dia:

cartas@odia.com.br

Seção de Cartas de O Globo:

cartas@oglobo.com.br

Seção de Cartas do JB:

cartas@jb.com.br

Guia de distribuição do Manequinho

- Centro de Arquitetura e Urbanismo
R. São Clemente, 117
- Shopping dos Sabores
R. General Polidoro, 58
- Casas Sendas
R. Voluntários da Pátria, 311
- Supermercados ABC
R. Voluntários da Pátria, 213
- Salão Dominante
R. Voluntários da Pátria, 239
- Banca do Wellington
Esquina de Voluntários da Pátria c/ 19 de Fevereiro
- Banca do Paulo Cesar
Esquina de São Clemente c/ Bambina
- Banca do Jorge
Praia de Botafogo em frente ao nº 460
- Banca do Maurício Dias
Praia de Botafogo em frente ao nº 74
- Banca do Atilio
R. Bambina em frente ao nº 67
- Banca do Pinheiro
R. Assunção em frente ao nº 2
- Banca do Walmir
Esquina de Mena Barreto c/ Paulo Barreto
- Banca do Beto
R. General Polidoro em frente ao nº 164
- Banca da Lú
Esquina de Álvaro Ramos c/ Assis Bueno
- Banca do José
Esquina das Ruas Assis Bueno c/ Arnaldo Quintela
- Banca da Sorte (Sr. José)
R. Voluntários da Pátria em frente ao nº 357
- Banca do Alexandre
Em frente aos Correios na Voluntários da Pátria
- Banca do Sr. João
R. Álvaro Ramos c/ Rodrigo de Brito
- Banca do Pietro Paulo
Esquina das Ruas Marques de Abrantes com Clarisse Índio do Brasil
- Banca do Sérgio Belfiore
R. Barão de Itambi em frente a Casas Sendas
- Banca do Isaías
Praia de Botafogo em frente a Casa & Vídeo
- Banca do Sr. Antônio
R. Prof. Álvaro Rodrigues em frente a Furnas
- Papelaria Voluntários Ltda.
R. Voluntários da Pátria, 36 Loja A
- Banca do Sr. Antônio Agapito
R Real Grandeza em frente ao nº 193
- Banca do Armando
R. Voluntários da Pátria em frente ao nº 402
- Banca do Francisco
Esquina de Voluntários da Pátria c/ Capitão Salomão
- Banca do Carmelo
Dentro da Cobal
- Tratoria Il Pastario
R. Voluntários da Pátria, 361 Loja B
- Bar do Paqueto
R. Mena Barreto esquina c/ Sorocaba
- Estação Botafogo
Rua Voluntários da Pátria, 88
- Modas Fain
Rua Senhor dos Passos, 229 -Centro
- Espaço Unibanco
Rua Voluntários da Pátria, 35
- UFRJ/ECO
- Centro Empresarial Mourisco

Participe das reuniões da AMAB. Toda 1ª e 3ª terça-feira do mês, às 20 horas no Colégio Santo Inácio

Telefone da AMAB: 2551 3113

Para anunciar: 3473 1283

Você sabe qual o legado social que o Pan 2007 vai deixar para o Rio de Janeiro?

O Rio de Janeiro se prepara para receber o Pan-Americano, competição que é disputada entre os países das Américas desde 1951, mas a cidade não tem muito que comemorar. Faltando pouco mais de três meses para a realização dos jogos, muitos cariocas questionam o que está sendo feito pelas autoridades na cidade.

O Comitê Social do Pan tem acompanhado os trabalhos de organização do Pan e questiona os critérios dos gastos que estão sendo feitos até o momento. O Comitê resulta da articulação de dois fóruns populares, o Fórum Popular do Orçamento do Rio e o de Acompanhamento do Plano Diretor, além de pesquisadores do IVE/FAPERJ (Instituto Virtual dos Esportes), de universidades, entidades associativas e organizações da Sociedade Civil.

O *Manequinho* convidou a professora da Faculdade de Serviço Social de Uerj, ex-presidente da AMAB e participante do Comitê Social do Pan, Maria Luiza Testa Tambellini para um bate-papo sobre as questões mais polêmicas sobre o Pan. Confira.

Orçamento

Embora os jogos estejam programados para serem realizados no Rio, o Município, o Estado e o governo Federal investem na sua realização. De uma proposta orçamentária de menos de um bilhão de reais, hoje esses jogos já custam ao país em torno de 5 bilhões. O dinheiro público é utilizado, por exemplo, para a construção ou reforma de estádios, da Vila Panamericana (construída com o dinheiro do FAT – Fundo de Amparo do Trabalhador, originalmente destinado à construção de habitações populares), entre outros, com a já manifesta tendência de serem entregues – ou se já não estiverem sido - a setores privados, após o término Pan, por 30 anos, no mínimo.

Transporte

As propostas para melhorar as condições estruturais de transporte, estão longe de beneficiar os moradores. Continuam as mesmas diretrizes, que privilegiam o uso do transporte rodoviário, individual ou compartilhado. As linhas de

Metrô, legado importante para todos, por ser, juntamente com o trem, as alternativas para o transporte de massa, ainda são promessas. Estão em andamento algumas intervenções paliativas. Durante os jogos, corredores exclusivos para os participantes dos eventos orientarão a cidade. Se o trânsito, normalmente já é difícil, imaginemos então por ocasião dos jogos.

Urbanismo

Nas áreas onde há intervenções para o Pan, em especial na Barra da Tijuca e no entorno do Engenheiro, foram encaminhadas pelo Prefeito e aprovadas pela Câmara de Vereadores, leis que mudam a legislação urbanística, permitindo aumento de gabarito e intensa verticalização. Por outro lado, as comunidades pobres dessas áreas, ou já foram removidas, ou estão em permanente ameaça de “remoção forçada”, mesmo quando têm direito de permanecer no local, como o da Vila Autódromo.

Preservação: patrimônio e meio ambiente

Embora a cidade ofereça espaços imensos para implementar e abrigar as obras demandadas pelos jogos, fica evidente a escolha de locais onde existem impedimentos tanto do ponto de vista da proteção do Patrimônio Histórico, como das questões ambientais. O Estádio de Remo e a Marina da Glória são, sem dúvida, situações extremas de tais impedimentos. Espaços pretendidos por empresas privadas, que formularam projetos contrários às leis de preservação e proteção, ensejando imensas batalhas judiciais.

Conclusão

A realização do Pan revela o projeto neoliberal de transformação da cidade em empresa, privilegiando os interesses da iniciativa privada, em lugar das propostas voltadas aos setores sociais, que necessitam de urgentes investimentos públicos. Penso que a cidade é o espaço da construção da cidadania para todos, onde todos possam usufruir dos bens produzidos coletivamente e da caminhada civilizatória. Assim sendo acredito, que os

esportes continuem no imaginário de todos como práticas de superação, de conforto e lazer; - que as cidades se democratizem possibilitando

transparência, participação e justiça social; e - que qualquer direito adquirido seja respeitado, independente do local de moradia, renda e instrução.

divulgação



Manifestação na Marina da Glória pela preservação do Parque do Flamengo





Manifestação pelo Estádio de Remo da Lagoa

Flashes

por Regina Chiaradia



 Abrimos a coluna retomando uma nota dada no último Manequinho, quando publicamos uma informação sobre a vacina contra o câncer desenvolvida por cientistas do Hospital Sírio Libanês – Grupo Genoma. Infelizmente o telefone 0800-7737327 que publicamos dava como inexistente. Entramos em contato com o Grupo Genoma e recebemos da Dra. Paloma Aguiar outro telefone para contato. Para maiores informações, ligue +55 11 3087.3133 ou acesse o site www.genogroup.com.br

 Botafogo realmente está na moda. As três casas que Marcos Nanini comprou há três anos, na Rua Conde de Irajá, foram reformadas e já têm destino definido: uma funcionará como produtora de Nanini, outra como centro de ensaios e a última como hotel para artistas em passagem pelo Rio. Em breve o Manequinho publicará matéria mostrando como ficaram os espaços.

 Com o fim do contrato com o Unibanco, o cinema Espaço Unibanco volta às raízes e novamente passa a se chamar Espaço Botafogo.

 Aproveitando esse momento em que a sociedade clama por justiça informamos que para pressionar os parlamentares a votarem nos projetos de interesse da população, você dispõe de dois telefones gratuitos. O Alô Senado – 0800-612211 e o Disque Câmara – 0800-619619. A propósito, para exigir que seja colocado em votação o projeto, que prevê maior rigidez para com os criminosos que cometeram crimes hediondos proposto pela Cleide Maia, mãe da Gabriela, assassinada no Metrô da Tijuca, com o qual a AMAB colaborou coletando assinaturas na praça do Metrô de Botafogo em 2004, é só ligar e solicitar que seja colocado em pauta o projeto nº 7056/2006.

 O site www.calculoexato.com.br permitirá fazer todo o cálculo agrupados por assunto: variação de índices; aplicação de correção monetária e juros; rescisão de contrato de trabalho CLT e de empregado doméstico; cartão de crédito; cheque especial; avaliação de valor de imóveis; conversão de medidas; cálculo de reajustes e dívidas; fuso

horários; conversão de moeda; décimo terceiro e rescisão; cálculo de IPVA e muito mais. Inicie o ano fazendo seus cálculos com precisão.

 Catálogo de Telefones e Endereços via Internet: o site www.helplistas.com.br funciona para qualquer lugar. Uma boa dica para achar os telefones e endereços de pessoas, inclusive com mapa da área e foto de satélite e que tem a vantagem sobre o Riologistas por ser internacional.

 Alô PM! Já que a Guarda Municipal retomou o controle do trânsito no centro da Cidade, que tal nos devolver o PM Serginho que durante muitos anos atuou na esquina das Ruas Real Grandeza com Voluntários da Pátria. Ele era muito querido pela população, que até hoje não se conformou com a sua transferência para atuar no centro.

 A AMAB fechou uma parceria com o GPS - Grupo Político Social, da Paróquia de São João Batista da Lagoa, na Voluntários da Pátria, em Botafogo. Já havíamos trabalhado juntos em alguns casos isolados, mas agora

vamos trabalhar em parceria em função do desenvolvimento de nosso bairro de Botafogo. Como primeira atividade produziremos um MURAL sobre a reurbanização da Praça Nelson Mandela, hoje canteiro de obras do Metrô, que ficará em exposição naquela Paróquia. Também, se tudo correr bem, vamos pela primeira vez, comemorar o aniversário de 198 anos de nosso bairro que acontecerá no dia 13 de maio. Foi exatamente nessa data a criação, pelo Príncipe D. João, da Freguesia de São João Batista da Lagoa, que posteriormente, deu origem ao bairro de Botafogo.

 O Banco Carioca de Bolsas de Estudos está com as inscrições abertas para o Instituto de Tecnologia - ORT, na Rua Dona Mariana, 213, em Botafogo. São 20 bolsas integrais sendo 10 para o curso de Iniciação às Ciências e outras 10 para o curso de Introdução à Informática. Inscrições nos CRAS e CREAS. Para maiores informações ligue para a Ouvidoria da Secretaria Municipal de Assistência Social: 3973-3800 ou entre no site: www.rio.rj.gov.br/smas

Arco Iris

Lourdinha V*



E que não teria mais
Aquela antiga força propulsora
A impulsiona-lo outra vez
Às antigas e belas paisagens.

Mas, aos poucos
Com seu olhar medroso e
esgazeado
Devagarinho foi se mexendo
E percebendo
Que as nuvens pesadas já se
dissipavam
Dando lugar a um céu tranquilo
Banhado por luminosos raios.

No fundo daquele poço sombrio
E como ausência de luz
Estava um pássaro caído e
machucado
Que debatia lentamente
Suas asas cansadas
Mas só vislumbrava um céu
cinzento
De nuvens densa carregadas.

Fico triste e pensativo
Achando que dali nunca mais
alçaria vôo

Sentiu que de repente
Em toda a sua plenitude
Se olhasse seguro o firmamento
Alçaria outro vôo novamente.
Veria mais uma vez o sol
nascendo
E de quanta beleza a vida é plena!

*poeta e artista plástica contemporânea, moradora de Botafogo

Dupla Felicidade



Vinicius e João Vitor é a dupla dinâmica que chegou, no último dia 9 de fevereiro, na casa da Renata e André, para animarem a vida do vovô Alcyr Nordi, Secretário Geral da AMAB. Toda a Diretoria da Associação deseja muita saúde e toda a felicidade do mundo aos novos habitantes do planeta.

Receba o Jornal

O MANEQUINHO

em casa gratuitamente

Ligue e faça a sua assinatura - 2558 3751 ou 3473 1283

Rua Conde de Irajá: Broadway com alma carioca

por Aline Garcia
fotos Sérgio Caddah

A charmosa Conde de Irajá vem se firmando como um roteiro cultural diversificado e de extremo bom gosto para quem busca qualidade na programação e produtos diferenciados. Segundo informação dos proprietários, mais de 60% dos usuários dos serviços oferecidos na rua são de moradores de Botafogo e Humaitá.

- Minha família acha um absurdo eu morar aqui. Pois era uma rua estritamente residencial e está virando comercial. Eu não vejo o menor problema. Adoro! O que tem vindo para cá é de qualidade e de extremo bom gosto. Além do mais conheço todo mundo aqui – conta a assessora de eventos, Chica Dutra que há 28 anos mora na Conde de Irajá.

Para a coordenadora cultural do Espaço Maurice Valansi, Nena Rache com a criação do pólo da Conde de Irajá a vida cultural dos moradores do bairro só tem a ganhar. Nena promete novidades para 2007. É que o arquiteto e colecionador Richard Valansi, comprou uma casa que dá fundo para o seu Café na Rua Martins Ferreira e abrigará um cinema.

- O cinema é uma expansão do Espaço Cultural Maurice Valansi e será batizado

com o nome Petit Paissandu, homenagem do Richard ao seu pai Maurice que fundou o Cinema Paissandu – diz Nena.

Novidades na Conde de Irajá

Há seis meses, no local, o charmoso restaurante O Artesão tem a proposta de mesclar gastronomia, música, artes visuais e jardinagem, com workshop de Bonsai. O proprietário do restaurante, Zuma aponta a necessidade de maior divulgação dos atrativos da Conde de Irajá.

- Precisamos de maior visibilidade. União nós já temos. Agora é pensar em estratégias de divulgação – relata.

No meio de tantas opções culturais você ainda encontra um espaço de desenvolvimento humano. No número 90 em um delicado casarão fica o Núcleo Rio Aberto, representante no Brasil da Rio Abierto Internacional - para o Desenvolvimento Harmônico do Ser Humano. Lá você encontra aulas de dança, teatro, palestras, entre outras atividades. Para os coordenadores do espaço, que há dois anos estão em Botafogo a idéia do Pólo Cultural trará benefícios não só para o bairro, mas para a cidade do Rio de Janeiro.

- O bairro só tem a ganhar com a criação e fortalecimento de um Pólo Cultural. Você torna o lugar mais atraente e consegue integrar as pessoas. Com a



Nº. 253

Dinho Valadares e Aline Bourseau da Cia. de Teatro Contemporâneo, localizada na Conde de Irajá 253, entusiastas do pólo cultural

reunião de pessoas de diversas áreas culturais cria-se um vórtice de energia, daí você muda o ambiente e melhora a cidade. Um vai conhecendo e indicando o outro, e desse entrosamento tudo se transforma em realidade. Criar pólos é trazer desenvolvimento – dizem os coordenadores Ana Christina de Andrade e Michel Robin

Na Conde de Irajá você também encontra o

ateliê do renomado arquiteto Sérgio Rodrigues, a produtora do Marco Nanini e mais duas casas adquiridas pelo ator, além da mais recente empreendedora, a atriz Elisa Lucinda com a Escola Lucinda de Poesia. Cultura e diversão de qualidade é que não falta na Rua Conde de Irajá.

Divirta-se!



Nº. 90



Nº. 132



Chica Dutra, assessora de eventos, há 28 anos na Conde de Irajá



Nº. 115

No nº 90, Michel Robin e Ana Christina de Andrade, coordenadores Núcleo Rio Aberto. No nº 132, Laura Oliveira Castro da Cake & Co especializada em tortas e doces artesanais e no nº115, Zuma do restaurante O Artesão especializado nas deliciosas batatas rostie. Todos com programação diversificada e engajados na divulgação e desenvolvimento do pólo cultural da Conde de Irajá

Academia Swim Center

Natação Adulto
Natação Bebês
Natação Infantil
Hidroginástica
Ginástica Olímpica
Capoeira

22 Anos

HORA DO ALMOÇO
ENTRE 11:30 E 14:30
PREÇOS PROMOCIONAIS PARA MENORES E IDOSOS

Ginástica
Musculação
Spinning
Judo
Ginástica - 3ª Idade

APRESENTE ESSE ANÚNCIO E GANHE 50% DE DESCONTO NA PRIMEIRA MENSALIDADE

Rua São Clemente, 180 - Botafogo
Tel./Fax: 2537-1365 / 2539-0682

O melhor Preço de Botafogo

Equipamentos de Informática
Mouse, Fones, Printers, Teclado, etc.

INTERNET

Serviços de Conversão:
Vinil p/ CD, MP3 p/ CD, VHS p/ DVD,
Album Digital, etc.

Impressão PB, Colorida
Plastificação e Encadernação

Funcionamos de seg. à sexta das 08:30 às 09:00 hrs
Sábados, Domingos e Feriados de 11:00 às 21:00 hrs

Leve o Jornal, O Manequinho e ganhe
15 minutos na Internet
Promoção válida até 20 de Abril de 2007

End: Praça de Botafogo, 444 Loja C
Tel: 2529-7333 e-mail: cybergrebot@ig.com.br

**ANUNCIE NO
MANEQUINHO**

**2558 3751
2265 5972**

Escola Quintal das Artes: um caminho integrado com a educação



A Quintal das Artes é uma escola de Educação Infantil localizada no bairro de Botafogo.

Sediada em uma casa, com amplas janelas, farta ventilação e iluminação natural, o espaço desfruta de um pátio aberto, com ambientes acolhedores, incluindo plantas, flores e a presença de animais como mascotes.

Com 25 anos de trabalho dedicados à educação atendemos crianças de 2 a 6 anos, trabalhamos com turmas reduzidas - **no máximo 15 alunos** - oferecendo:

- Motricidade e Expressão Corporal
- Filosofia
- Informática
- Inglês
- Sensibilização p/ as Artes
- Música

Como é o nosso espaço?

Realizamos nossas atividades em espaço aberto - nosso quintal - e/ou em nossas salas de aula, valorizando a convivência humana, a cooperação, o respeito, a solidariedade, a responsabilidade e a ética.

*** Inscrições abertas também para não alunos da Quintal**



Nossas atividades com-plementares*:

- Iniciação à Dança: Ballet
- Capoeira e Ritmos Brasileiros
- Judo
- Yoga para crianças

www.quintaldasartes.com

Rua Mena Barreto, 35 Botafogo
Tel: 2527-0781 / 9706-9078

MULTI BAZAR Dia das Mães

**Compre o presente
de sua mãe conosco!**

**Novidades; Artesanato; Presentes;
Praça de Alimentação com Música
ao Vivo e Sorteios de Brindes a partir
das 15h! Não falte, traga sua família!**

06 de maio, das 11 às 18h

**Local: Leme Tênis Clube
Rua Gustavo Sampaio, 74 - Leme
Ingresso: 1kg de alimento não perecível**

Atletas da natação brasileira autografam camisas para leilão beneficente

O ecordista mundial dos 50m borboleta, Kaio Márcio e as recordistas sulamericanas Rebeca Gusmão e Gabriella Silva são alguns dos atletas da natação que se preparam para o Pan-americano em ritmo de solidariedade.

Todos eles autografaram quatro camisas da Casa de Apoio à Criança com Câncer Santa Teresa para serem leiloadas através do *site* da instituição (www.cacst.org.br).

O leilão foi aberto esta semana com o lance inicial de R\$ 100,00 (cem reais) e segue até o dia 30 de junho, véspera dos jogos olímpicos.

Outros atletas que assinaram a camisa foram: Fernando Silva, Guilherme Roth, Fabiola Molina, André Schultz, Marcelo Tomazini, Kariny Ribeiro, Flávia Delaroli, Giseli Pereira, Matheus de Carvalho, Matheus Ribeiro e Artur Rocha.

Dê o seu lance.

**Novo curso:
Windows Vista**

KRIPTUM
INFORMÁTICA
Seja um franqueado Kriptum.

Treinamento em:

Office:
Word, Excel, PowerPoint, Access, OpenOffice

Ambiente Unix/Linux
Administração Básica do Sistema e de Redes
Servidores (DNS, SendMail, Samba, NFS)
Segurança de Redes
Preparatório para Certificação LPI nível 101/102

**Turmas abertas
Matricule-se já!**

Montagem e
Manutenção de micros

Internet: HTML, Flash,
Dreamweaver, Fireworks

Gráficos:
Adobe Photoshop, Adobe InDesign,
CorelDraw

www.kriptum.com.br - (21) 2541-2911
Rua Arnaldo Quintela, nº 15 - Botafogo - RJ



Club Residência

Saint Martin

IN É VIVER NUM BAIRRO ECOLÓGICO, PERTO DE TUDO O QUE A BARRA TEM DE MELHOR E COM A TRANQUILIDADE DA PENÍNSULA.



Ana Hickmann

APARTAMENTOS DE 2, 3 E 4 SUÍTES DE 107 A 162 m² PRIVATIVOS E UM EXCLUSIVO E COMPLETO CLUBE INDOOR.

TAXA DE CONDOMÍNIO **GARANTIDA POR 2 ANOS** A PARTIR DA INSTALAÇÃO DO CONDOMÍNIO. VALOR ATÉ R\$ 5,50/m² DA ÁREA PRIVATIVA.

Administração garantida do Facilities by RJZ Cyrela.

ATENÇÃO: PAGUE APENAS **20%** DO VALOR DO IMÓVEL ATÉ A ENTREGA DAS CHAVES.

PREÇO TOTAL	ENTRADA	MENSAIS S/ JUROS (DURANTE A OBRA)	SEMESTRAIS SEM JUROS (DURANTE A OBRA)
R\$ 408.300,00	R\$ 24.498,00	R\$ 1.267,00	R\$ 4.083,00

SEM PARCELA DE CHAVES.

Bradesco
Financiamento em 240 meses pós-entrega - TR + 12% a.a*
(*) Taxa e spread por taxa fixada



Saint Martin - Premiado pela ADEMI no categoria Edifícios Arquitetônicos



Valores referentes ao apartamento 203 do Edifício Grand Case (condições completas da tabela disponíveis no estande de vendas).

VISITE OS APARTAMENTOS DECORADOS NO BARRA EXPERIENCE: AV. VIA PARQUE - PENÍNSULA.

www.ilesdelapeninsula.com.br Tel. (21) 2173-3548

Realização e Incorporação:



Propriedade e Desenvolvimento:



Administração:



Vendas:



A MELHOR EMPRESA DO ANO - PRÊMIO ADEMI 2008

Saint Martin: Memorial de Incorporação registrado em 3/11/2006, nº 1.074.690 no 9º RGI. Autor do projeto: Collopy & Monteiro Arquitetura Associados, Engenheiro responsável: Ernesto Amorim Filgueira, Casa 26.743-D/R2 (7) Taxa privativa sobre o espaço autônomo, sempre e quando houver discussões de categorias profissionais relacionadas à administração de condomínios, inquilino de tarifas públicas, observância da moeda nacional ou qualquer outro evento que venha a repercutir direta ou indiretamente em tais custos. Os valores têm data-base de março/2007. Os serviços pay-per-use não estão incluídos nesse valor. A taxa condominial da Sociedade Civil Amigos da Península não está incluída nesse valor.



Metrô do Rio de Janeiro - Estação Cantagalo, Brasil



Metrô de Lisboa, Portugal



Metrô de Caracas, Venezuela



Metrô de São Paulo - Linha Verde, Brasil



Ferrovia Carajás, Brasil

TECNOLOGIA SOBRE TRILHOS

A Odebrecht constrói infra-estruturas fundamentais para o desenvolvimento dos países em que opera. No setor de transportes, atua na construção de linhas de metrô, rodovias, aeroportos, portos, ferrovias, pontes e viadutos. Pelo mundo afora, vem realizando dezenas de obras metroviárias, em cidades como Lisboa, Caracas, São Paulo e Rio de Janeiro, utilizando as mais avançadas tecnologias disponíveis. Não é por menos que ocupa a nona colocação entre as maiores construtoras internacionais na área de transportes de massa e ferrovias. Em toda sua trajetória, a Odebrecht já executou mais de 1,8 mil km de linhas metroviárias e ferroviárias, sempre com o mais alto padrão de qualidade e o compromisso permanente de servir às comunidades.

ODEBRECHT

www.odebrecht.com

Espaço Aberto

por Neuza Fraga



Botafogo: um bairro progressista

É isso mesmo! O nosso querido bairro deixou de ser rotulado como “bairro de passagem”, pois cresceu assustadoramente com seus edifícios, hotéis, apart-hotéis, hospitais, restaurantes, boates, clubes, cadeias de cinemas e de teatros que fazem parte da vida diurna e noturna dos moradores, que se sentem orgulhosos de poderem desfrutar dos seus recantos. Temos uma escola de samba, vários blocos, um clube de futebol, o nosso querido Botafogo; enfim, temos alegria e um vasto potencial, que enriquece o nosso bairro. Não esqueçamos também de ressaltar os shoppings que deram vida não só aos jovens como a turma da terceira idade que adora percorrer as lojas para renovar o seu vestuário, tomar uma xícara de chá com as amigas ou mesmo um chopinho bem gelado. E a violência? A

violência? Ela está nos quatro cantos do mundo. Os hospitais do governo estão sendo revitalizados. A segurança está sendo alicerçada numa parceria. Há indícios de que as coisas podem melhorar principalmente na área hospitalar, se os funcionários estaduais e municipais forem bem remunerados para abrir os postos de saúde diuturnamente, a fim de efetuarem os primeiros socorros e depois de examinados, serem encaminhados, se for o caso, para os hospitais; isto desafogaria os estabelecimentos hospitalares. No entanto, dois fatores entristecem a nossa comunidade: uma praça para o deleite de nossas crianças e idosos e o mais difícil: o adequado funcionamento do emissário submarino para fazer da nossa enseada de Botafogo, um verdadeiro cartão postal do Rio de Janeiro. Isto é um sonho, nada

mais!

Viaduto Rainha Carlota Joaquina

Vocês sabem onde está localizado este viaduto? Exatamente, em Botafogo. Ele fica sobre a Avenida das Nações Unidas, próximo ao Túnel do Pasmado. A placa inaugurada faz parte das comemorações que marcam a chegada da Corte Portuguesa ao Brasil, em 1808. E por que Botafogo? Porque Carlota Joaquina, esposa de D. João VI, mandou construir um solar na Praia de Botafogo, onde passava suas temporadas.

Seu solar ficava na esquina das ruas Marquês de Abrantes com Praia de Botafogo, onde hoje se encontra construído o edifício Paraopeba. Dizem as lendas que a excêntrica imperatriz, costumava cavalgar pelas areias de Botafogo totalmente nua. Realmente, era uma mulher muito à frente de seu

tempo!

Agradecimento: a calopsita voltou

Ainda bem que o nosso querido Manequinho mostrou ser um veículo potencial dentro do que nos propomos, através da AMAB, nosso órgão representativo, ao divulgar as notícias, os apelos e as informações que dizem respeito ou de interesse da nossa comunidade. Embora dentro das suas limitações, pois somos um jornal de circulação dirigida, publicamos nesta coluna solicitação da nossa leitora Sonia Regina Siqueira, moradora de Botafogo, solicitando que publicássemos o desaparecimento de sua calopsita, uma ave amorosa e faladeira. Na mesma semana em que saiu a nota, Sonia nos deu o retorno, agradecendo muito emocionada por ter de volta a sua “fiu-fiu” de estimação, que havia desaparecido há algumas semanas.

neufra@uol.com.br

Plano Diretor: luta permanente por cidades justas e democráticas

Marcos Asevedo*

Há três meses terminou o prazo para que os municípios com mais de vinte mil habitantes ou integrantes de regiões metropolitanas, aprovassem seus respectivos Planos Diretores. Em todo o estado, dos 92 municípios, 60 teriam a obrigatoriedade de aprovar o Plano. Apesar de não termos ainda o balanço completo da situação dos Planos Diretores em cada cidade, podemos afirmar – segundo informações – que existem municípios onde o processo não foi concluído e outros onde a discussão enfrenta impasses, em função de atitudes autoritárias das autoridades.

É muito importante que as Federações e Associações de Moradores acompanhem esse processo e acionem o Ministério Público estadual e federal quando verificarem o descumprimento de qualquer uma das condições estabelecidas pelo Estatuto da Cidade (como prazo, participação popular e conteúdo). Todas as condições são reafirmadas pelo Conselho Nacional das Cidades (resolução nº 25/2005, resolução nº 34/2005 e resolução nº 09/2006).

Prefeitos e Câmara de Vereadores que desrespeitaram a determinação incorreram em improbidade administrativa e ficarão

sujeitos às penalidades previstas na Lei nº 8.429/1992, como por exemplo, perda da função pública e suspensão dos direitos políticos de três a cinco anos. Isso se aplica também nos casos em que o Plano Diretor tenha sido aprovado desrespeitando a condição da participação popular.

Recursos

Não podemos descuidar um só momento: é necessário mobilizar a população e utilizar todos os canais políticos e jurídicos existentes para garantir a aprovação do Plano Diretor. Aqueles municípios que não tiverem seus Planos Diretores aprovados e/ou não tiverem os seus Conselhos em pleno funcionamento sofrerão restrições para acessarem os recursos federais destinados às políticas de habitação, saneamento e transportes, por exemplo.

Essa discussão interessa a todos os municípios: é preciso incentivar a mobilização pela aprovação dos Planos Diretores nos municípios integrantes de Áreas de Especial Interesse Turístico – para os quais o Plano Diretor também é obrigatório, embora não estivessem submetidos ao prazo -, e também nos de menor porte, com menos de vinte mil habitantes – para os quais não há obrigatoriedade, mas que também precisam

planejar o seu desenvolvimento. Esse processo pode prever a organização de reuniões para a troca de experiências e a discussão de estratégias comuns para os municípios, considerando as especificidades regionais.

Mesmo nos municípios que tiveram seu Plano Diretor aprovado, a luta está apenas começando. Agora temos que fiscalizar a sua implementação, pressionando pela instalação e funcionamento dos Conselhos Municipais e para que os orçamentos incluam as prioridades definidas no Plano.

Além disso, não podemos esquecer que a regulamentação do Sistema Nacional e do Fundo Nacional de Habitação de Interesse Social (Lei Federal nº 11.124/2005 e Decreto Federal nº 5.796/2006) também deve estar articulada aos Planos Diretores e aos Conselhos já criados.

Estatuto da Cidade

Todas essas regras foram criadas pelo Estatuto da Cidade (Lei Federal nº 10.257/2001) que define as diretrizes gerais para a política de desenvolvimento urbano, tendo como principal objetivo ordenar o pleno desenvolvimento das funções sociais da cidade e da propriedade.

Segundo o Estatuto, o Plano Diretor é o

instrumento básico da política urbana e nele devem estar incluídas as políticas e os programas que garantam o direito à moradia para a população mais pobre e o atendimento das necessidades dos cidadãos quanto à qualidade de vida e à justiça social.

O Plano Diretor deve assegurar direitos básicos tais como o acesso à terra urbana, moradia, saneamento ambiental, infraestrutura urbana, transporte, acesso aos serviços públicos, ao trabalho e ao lazer, além da regularização fundiária e da urbanização de áreas ocupadas por população de baixa renda. O Plano Diretor deve também definir metas prioritárias para os investimentos públicos e as suas políticas e programas devem ser incorporadas ao orçamento anual.

Outro aspecto fundamental é que ele prevê mecanismos permanentes – conferências, conselhos e consultas à população - que façam valer o princípio da Gestão Democrática, também obrigatório segundo o Estatuto. O Plano Diretor que não cumprir esses objetivos ou que tenha sido aprovado sem participação popular pode até mesmo ter sua validade jurídica questionada.

* Marcos Asevedo é um dos diretores do Sindicato dos Arquitetos do Rio de Janeiro - SARJ

Botafogo Histórico

por Milton Teixeira*



Os pretensos terrenos dos Silva Porto em Botafogo

No Arquivo Geral da Cidade existe o seguinte documento, recuperado pelo historidor Aureliano Restier Gonçalves:

Luís Alves da Silva Porto foi por muito tempo procurador do rico negociante Joaquim Marques Batista de Leão – o velho, o qual era também grande proprietário de prédios e terrenos em Botafogo, onde residia em grande chácara à rua São Clemente.

Em morrendo Batista de Leão, Silva Porto apareceu como credor hipotecário de quase todos os prédios e terrenos deixados pelo seu finado constituinte. Moveu ação de penhora e teve ganho de causa, obtendo a adjudicação dos imóveis penhorados. Ainda grande vantagem conseguiu Silva Porto, obtendo da Ilustríssima Câmara, em 15 de abril de 1834, o aforamento dos terrenos adjudicados. Por

morte de Silva Porto e da sua mulher, os mesmos terrenos passaram ao domínio útil dos sete filhos do casal, todos com os seus títulos de aforamentos registrados na Municipalidade – Repartição de Tombamento, em 6 de julho de 1885. Em 1931, Eduardo Alves da Silva Porto, por sucessão dos seus irmãos, era o único possessor dos terrenos, e no dito ano propôs à Prefeitura comprar o domínio direto dos mesmos. A situação política do momento, não permitiu que fosse aceita a sua proposta.

Assim, os terrenos, em Botafogo, que foram possuídos pelos Silva Porto são do domínio direto da Municipalidade e obrigados a foro à Prefeitura do Distrito Federal por serem desmembrações de um todo que constituiu a Fazenda da Olaria, por sua vez desmembrada de um outro todo de muito maior porção, que era a Quinta de São Clemente, foreira à Municipalidade de tempos imemoriais, por se achar assente em terras compreendidas nas sesmarias da Municipalidade do Rio de Janeiro: sesmaria de 16 de julho de 1565, concedida pelo capitão mór governador Estácio de Sá, e a de 18 de agosto de 1567, concedida pelo governador geral do Brasil – Mem de Sá, confirmando e ampliando a primeira.

Quinta de São Clemente ou do Vigário Geral

Importante propriedade que pertenceu ao padre Dr. Clemente Martins de Matos,



Foto panorâmica de Botafogo com visualização para a Rua São Clemente

homem culto, formado em Direito e que foi Vigário Geral do Bispado do Rio de Janeiro, de onde era natural e onde morreu aos 74 anos, a 8 de julho de 1702. A testada de frente da Quinta, cerca de 344 braças, – 756,8 metros – estendia-se pela antiga Praia de Botafogo, desde o riacho do “Banana Podre”, que desaguava na dita praia, no local onde está assente a igreja do Colégio da Imaculada Conceição, e terminava na foz do rio Berquó – atualmente começo da rua da Passagem. O fundo ou sertão da Quinta alcançava as terras, também foreiras, de Rodrigo de Freitas, na grande Lagoa. Os seus lados confinavam, o do norte – ou esquerda, com Laranjeiras, e o da direita – ou sul com Sacopenapan – hoje Copacabana. Nessa Quinta existiu uma capela sob a invocação de São Clemente, daí a sua denominação. Em 1675 o padre Clemente fez a primeira desmembração da Quinta, na parte sul e que ficou constituindo o lado esquerdo de um caminho público, depois rua do Berquó, atual General Polidoro. Assim, nessa porção desmembrada estão compreendidos todo o chão do cemitério de São João Batista e todos os terrenos que se seguem até a rua da Passagem, e portanto foreiros à Municipalidade, como desmembração de um todo – Quinta de São Clemente – que era foreiro, à razão de 2.560 réis anuais.

Fazenda da Olaria

O restante da Quinta de São Clemente, por morte do seu já referido dono, veio a pertencer a Pedro Fernandes Braga e a sua mulher Bárbara Xavier de Carvalho e depois se desmembrou, por completo, na partilha entre os filhos e herdeiros do dito casal. Um rico oleiro, capitão Francisco de Araújo Pereira, comprou aos precipitados herdeiros uma grande porção, lado esquerdo da rua de São Clemente e que se estendia até o morro do Pasmado, com fundos, na Lagoa Rodrigo de Freitas. Essa porção constituiu a fazenda da Olaria, que

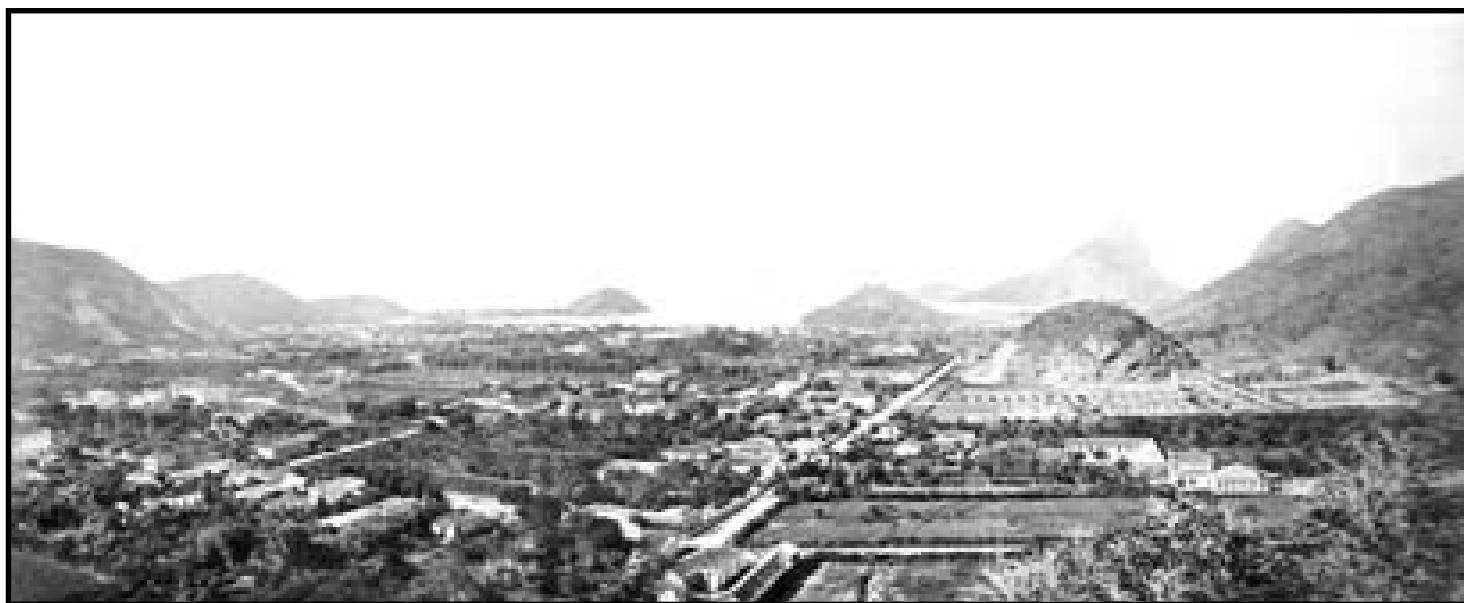
pertenceu mais tarde, a Joaquim Marques Batista de Leão. Assim, todos os terrenos compreendidos entre o lado direito da rua General Polidoro e o lado esquerdo da rua de São Clemente e todos os fundos até a Piaçava, - hoje Fonte da Saudade - na Lagoa Rodrigo de Freitas, fizeram parte da fazenda da Olaria.

*Milton de Mendonça Teixeira, professor de história da Universidade Gama Filho e da PROTUR - Escola Técnica de Turismo.

e-mail: modasfain@modasfain.com.br
Home-page: www.modasfain.com.br

MODAS FAIN

Rua Senhor dos Passos, 229 Tel: 2509-0144

Temos Tamanhos Especiais

Parcelamos nos Cartões em até:

3x S/ JUROS

LINHA: Praia, Dia, Noite, Gestante e Cirúrgica

SCALA	VALISERE	APENINOS	PATRELLÓ
SARLINO	MARILAN		
DEL RIO	MORISCO	MANVAR	MALHA ROSA
BILDREN	CATALINA		
CINTA MODERNA	AGUIA	BURDA	KINGSTON
VALFRANCE	LADY DIANA		
TRIUMPH	FRUTI DE LA PASSION	IRGIN	BYFRIDA

Entregas em domicilio (via sedex)

Qualidade com preços especiais

Desconto Especial para Associados e Sindicatos Conveniados com a Loja.

GPS e AMAB fecham parceria pelo desenvolvimento do bairro

Marcella Vieira

O GPS - Grupo Político-Social da Comunidade Católica da Paróquia de São João Batista da Lagoa e a AMAB - Associação de Moradores e Amigos de Botafogo firmaram parceria e pretendem implantar um projeto de longa duração, envolvendo diversas ações pelo desenvolvimento do bairro de Botafogo. O GPS, criado em 2003, é um grupo apartidário, formado por membros - leigos - da comunidade católica da Paróquia, que vem buscando variadas informações sobre os principais problemas e acontecimentos do bairro e de seus arredores.

Uma das principais ações do grupo é a conscientização político-social da comunidade. A importância do voto

como fator de transformação política é uma das bandeiras fundamentais do GPS. Assim, importantes eventos foram organizados pelo grupo na tentativa de alertar os cidadãos sobre o voto consciente. Em 2004, o primeiro e segundo Congressos Fé e Política buscaram conscientizar o público católico sobre a importância do voto para Vereador e Prefeito nas eleições daquele ano.

Já o debate "Proibição da comercialização das armas de fogo - Sim ou Não?" ocorreu em 2005 e teve como objetivo oferecer subsídios para um voto responsável por parte dos moradores de Botafogo e arredores, levando grupos e associações favoráveis e contrários à comercialização de armas no país, tais como o Viva Rio e o Movimento Viva Brasil. Além destes eventos, o GPS realizou, em 2006, o Primeiro Fórum Intercomunitário Católico e as palestras: "Exclusão Social e Ação Política" e "Fé e Política", que contou com a presença do Deputado Estadual Alessandro Molon.

Com a nova parceria, um dos principais objetivos do GPS é angariar um número maior de associados para a AMAB, através de ações de conscientização da população local de que as propostas e atividades da associação são de extrema importância para os moradores de Botafogo.

Assim, o grupo pretende também fazer com que o nome da AMAB seja ainda mais divulgado entre aqueles que residem no bairro:

- Pretendemos conscientizar esta comunidade sobre a importância de todas as causas pelas quais a associação luta e sobre tudo aquilo que ela propõe - afirma Ronaldo Pereira, membro do Grupo Político-Social que foi escolhido pelo próprio grupo para fazer a ligação AMAB/GPS.

A parceria promoverá também uma

programação especial para o dia 13 de maio, data em que Botafogo comemora 198 anos, com diversas atividades e eventos que celebrarão o aniversário do bairro. O GPS, que tem sede na Igreja de São João Batista da Lagoa, localizada na Rua Voluntários da Pátria, 287, pretende, assim, conquistar importantes causas para a comunidade de Botafogo, como, por exemplo, a revitalização da Rua Nelson Mandela, cujos problemas já foram retratados em edições anteriores do Jornal O Manequinho.

divulgação



O congresso Fé e Política buscou conscientizar o público católico sobre a importância do voto para Vereador e Prefeito nas eleições

Agenda Cultural

Botafogo: bairro maravilha



Se você é um morador, apaixonado ou curioso pela história do bairro de Botafogo. Não deixe de fazer o curso do professor e historiador Milton Teixeira no Colégio Dinamis. O Colégio fica na Rua Visconde de Ouro Preto, 51. Mais informações: 2539 8501.

Bazar do Dia das Mães

No dia 17 de abril acontece o Bazar do Dia das Mães da Ong Refazer, que ajuda as famílias das crianças internadas no Instituto Fernandes Figueiras. Lá você encontrará produtos da Grife Refazer, bolsas, artigos para casa, artesanato e brechó. O bazar será no Salão Dourado do Hotel Glória - Rua do Russel 632. A entrada é 1 kg. de alimento não perecível.

Série Performances do Feminino

A Fundação Casa de Rui Barbosa promove, no dia 11 de abril, às 18h, uma mesa redonda com as seguintes palestras: De tia Zumira às certinhas do Lalau: performances do feminino por

Sérgio Porto e Stanislaw Ponte Preta e Mulatas em ação: uma etnografia de show de mulatas. Entrada franca. Informações: (21) 3289-4640.

Arte de colher : uma introdução à arte contemporânea

O Espaço Cultural Maurice Valansi tem reunido semanalmente pessoas em torno de temas bem variados: música clássica, jazz, cabala. Chegou a vez das Artes Plásticas. Nos dias 2, 9, 16, 23 e 30 de abril, das 19h30 às 21:30h, o Espaço abre suas portas para mais um ciclo de palestras sobre arte contemporânea sob a batuta de Milton Machado.

Milton Machado é artista plástico, professor de História e Teoria da Arte

da EBA-UFRJ, PhD em Artes Visuais pela Universidade de Londres.

O Espaço Cultural Maurice Valansi fica na Rua Martins Ferreira, 48. Estacionamento garantido no local. Inscrições pelo telefone 2286-2043 ou pelo e-mail: nenarache@terra.com.br.

Aniversário de Botafogo

O bairro de Botafogo fará 198 anos no dia 13 de maio. A Associação de Moradores e Amigos de Botafogo - AMAB e seus parceiros ASEB, GPS e Pólo Gastronômico irão festejar a data com muita criatividade e diversificada programação. Em breve, a AMAB colocará toda programação no site: www.amabotafogo.org.br.

Não fique de fora!



Espaço AsEB

Associação das Empresas de Botafogo - www.aseb.com.br

AsEB com nova sede e planos para unir forças

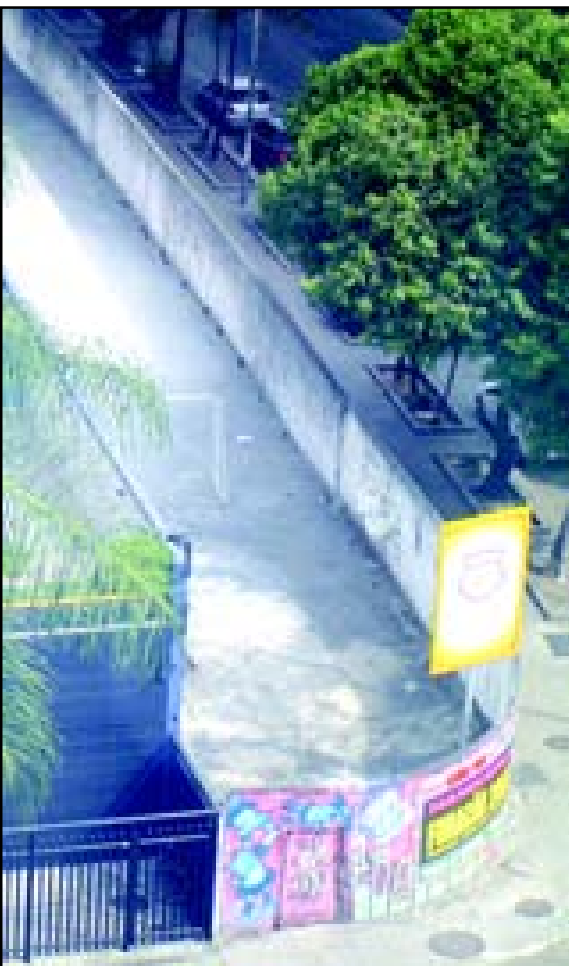

A partir do próximo mês, a AsEB estará residindo na Rua Sorocaba, 684, casa 2, térreo – Botafogo. Mas os planos de uma sede própria ainda estão em mente, e temos a idéia de reunir em um só local a AsEB (Associação das Empresas de Botafogo), o Conselho Comunitário de Segurança Pública da 2ª AISP, a AMAB (Associação de Moradores e Amigos de Botafogo), o VI!POL (ONG VIVA Polícia), a Associação Brasileira de Combate à Pirataria e a 1ª Loja Maçônica da Zona Sul. É uma forma de unir todas as forças para lutar cada vez mais por melhorias no nosso amado bairro de Botafogo.

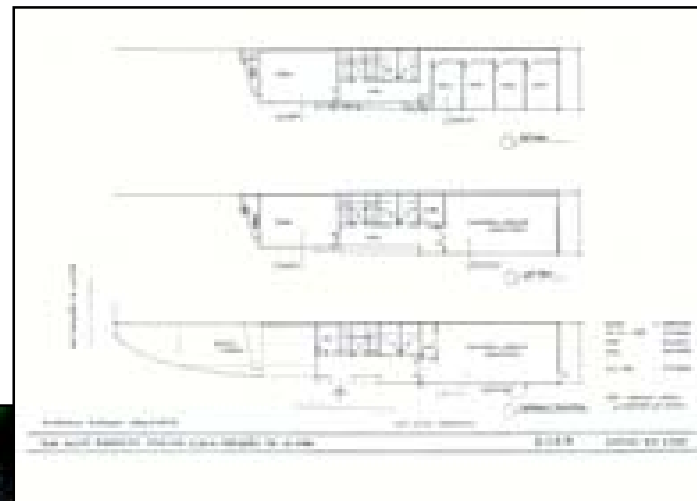

Acima, planta do arquiteto Alfredo Borges e ao lado, fotos do local onde será a nova sede

Novo Portal

A partir do mês de junho, a AsEB estará com um novo portal, totalmente reformulado, onde estaremos priorizando a valorização da associação e dos nossos associados, através da implementação de novas ferramentas e estratégias de comunicação e marketing.

Aguardem as novidades!

Programa Segurança Máxima

Por Marianna Carmelini

Diante dos graves acontecimentos vividos pelo país nos últimos anos, a população vive em clima de insegurança constante. A violência urbana alcançou níveis insustentáveis para todas as camadas da sociedade, incluindo as autoridades competentes e suas corporações.

A prioridade hoje é discutir e solucionar o problema de forma integrada, com ações conjuntas em função do aprimoramento de todos os órgãos de Segurança Pública e seus Agentes, com a participação efetiva da sociedade civil, que está ávida por terminar a angústia diária do ir e vir,

gerada pela violência.

Partindo deste princípio, foram criados os programas Segurança Máxima, para rádio e TV, gerando um canal na mídia para a divulgação das realizações e propostas dos órgãos públicos de segurança, permitindo a aproximação e integração com a sociedade.

Um programa de utilidade pública, totalmente interativo, visando integrar a população com os órgãos competentes através de rádios Nextel. O programa terá diversos quadros que estimularão a criação de novas propostas de modernização, melhorias e debates sobre a segurança de nosso Estado.

Segurança Máxima foi idealizado por

Marcelo Roberto Ferreira, Presidente da AsEB que o apresentará e Ricardo Diniz, da RDiniz Digital Vídeo & Photo Produção na qualidade de diretor e produtor.

Conheça mais sobre os programas em:
www.programasegurancamaxima.com.br



Logomarca feita por Rdiniz Produções

FORMULÁRIO DE ADESAO

EMPRESA:
RAMO:
PORTE:
RAZÃO SOCIAL :
REPRESENTANTE:
CNPJ:
ENDEREÇO:
CEP/BAIRRO:
TELEFONE:
E-MAIL:

JUNTE-SE A NÓS!
WWW.ASEB.COM.BR
BOTAFOGO, VOCÊ E SUA
EMPRESA MERECEM!